中国邮政集团有限公司:

办实事解民忧推动主题教育走深走实

学习贯彻习近平新时代中国特色社会主义思想主题教育工作会议召开以来,中国邮政集团有限公司深入学习贯彻习近平总书记关于主题教育系列重要讲话和重要指示批示精神,把开展主题教育同贯彻落实党中央重大决策部署结合起来,下足"真、实、干、效"四字功,办实事解民忧,推动主题教育走深走实、见行见效。

中国邮政集团有限公司深入推进服务乡村振兴,加快构建县乡村三级物流体系,推进邮快合作、客货邮融合发展。服务"村社户企店"五大客群,助力千家万户小农品对接全国大市场,带动千乡万村小产业融入经济大循环。

从抽枝发芽到成熟采摘,从产前融资到产后物流,重庆市邮政分公司围绕脆李产业链各环节关键节点,提供集销售、仓储物流、金融服务等于一体的综合服务解决方案,助力巫山脆李走进千家万户。

作为中国邮政集团有限公司控股子公司,邮储银行聚焦基层"急难愁盼",推动全行集中审批和集中贷后运营。消费信贷审查审批用时较集中前减少70%,小额贷款较集中前节省人力超50%,减轻基层负担。

中国邮政集团有限公司围绕党中央重大决策部署、推动高质量发展,把大兴调查研究摆在突出位置。集团党组先后召开10次主题教育领导小组会议、党组成员累计召开42次专题会议研究推动各项重点工作,研究制定了寄递业务降本增效、普惠金融服务乡村振兴和实体经济等3项集团党组调研课题以及15项党组成员调研课题,下沉到一线网点开展深入调研。

中国邮政已初步构建了县、乡、村三级物流体系,但需要进一步发挥作用,提高"农产品进城"和"工业品下乡"双向流通能力,提升乡村特色产业体系化服务能力。经分析研判,进一步完善制度规范,优化工作流程的具体举措,如优化进村投递频次和投递段道,提升农村投递汽车化比例,优化"邮快合作""交邮联运"合作范围及内容,不断推动"一产业一方案"工作落到实处。

把调研成果转化为促进发展的实际行动,实实在在推动解决一批发展所需、改革所急、基层所盼的问题。针对沭阳花木物流慢、上行难等问题,江苏沭阳邮政分公司把网点设在庄台上、把门店开到花棚边,目前已建成超过1万平方米处理集散中心,在5个乡村设立乡镇集散中心,日集散处理能力达60万件。(据新华社北京8月23日电)

东电公布第一批核污染水排放计划,中国外交部:

不希望8月24日成为海洋环境的灾难日

8月22日,日本政府宣布24日起将开始核污染水排海。东京电力公司当天也公布了向海洋排放核污染水的详细步骤。按计划,排放前在处理过的水中加入大量海水,如果确认浓度降低到预想的水平,将在17天内排放第一批共7800吨核污染水。2023年度预计排放约3.12万吨,氚总量为5兆贝克勒尔,约为东电年计划排放量上限(22兆贝克勒尔)的两成。

中国外交部发言人汪文斌8月23日表示,我们不希望2023年8月24日成为海洋环境的灾难日。如果日方一意孤行,就必须为此承担历史责任。

22日,韩国水原市一名检疫官员在渔市测量鱼类辐射水平。(CFP)

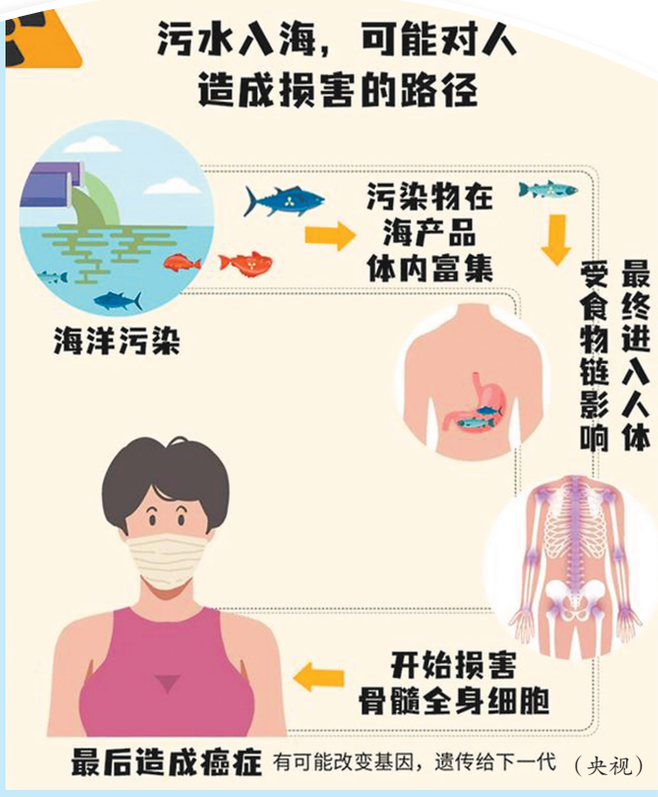

(央视)

日媒称若气象条件不合适 24日核污染水排海可能取消

据日本朝日电视台8月23日报道,东京电力(东电)公司正为24日福岛第一核电站核污染水排海进行准备,但若气象条件不合适,24日的排海计划可能取消。

东电将经过海水稀释的1200立方米核污染水存放在大型水槽中,并检测放射性物质氚的浓度。测定工作自22日开始,如果24日上午10点前,其浓度不到1500贝克勒尔/升,东电将照计划将核污染水通过海底隧道排放。但如果气象条件不佳,海浪过高情况下,船上的海上监测点无法进行浓度测定,排海计划将取消。

日方强推核污染水排海 无疑是在拿全人类健康当赌注

中国外交部发言人汪文斌8月23日主持例行记者会,他表示,海洋是全人类赖以生存的蓝色家园,不容日方随意倾倒核污染水。日方强推核污染水排海,无疑是在拿全球海洋环境和全人类健康当赌注。如果日方真有诚意解决邻国的关切,就应当立即停止强推排海计划,在不预设结果的前提下开展交流,充分讨论所有可能的安全处置方案。

中方强烈敦促日方撤销错误决定,停止强推核污染水排海计划,以真诚态度同周边邻国善意沟通,以负责任方式加以处置,避免对全球海洋环境造成不可预测的破坏和危害。如果日方坚持强推排海计划,中国政府将采取必要措施,坚定维护海洋环境、食品安全和公众健康。

"氚可能还不是最危险的" 核污染水含64种核放射性元素

中国海洋法学会会长、国际海洋法法庭前法官高之国介绍,从2011年日本福岛第一核电站发生事故到2021年,核污染水大概已经累积了138万吨,并且每年递增。"因为日本从未披露真实数据,估计现在大概有150万吨核污染水,排放时间可能长达30到50年。"

高之国表示,现在国际社会最担心的是核放射性元素和物质进入海洋环境。日本一直在做出"问题只在于氚元素"的误导,但世界上很多科学家都有一个共识,就是核污染水里含高达64种核放射性元素,并且七成以上都是超标的,多核素设备难以完全处理。

高之国表示:"这些放射性元素进入海洋生态环境后,氚可能还不是最危险的,对人类、对海洋生物影响危害最大的是碳-14和碘-129。碳-14的半衰期约5000多年,碘-129的半衰期更长。碳-14会在海洋生物体内聚集,碳-14聚集的丰度或浓度可能是氚的50倍。"

核污染水中所含放射性物质 会使人类器官局部癌变风险增大

日本工程技术专家后藤政志从事核反应堆安全壳设计,一直在关注福岛核污染水排海计划的动态。他认为,经多核素去除设备处理的所谓"处理水",不仅含有无法清除的氚,还含有多种其他放射性物质,进入人体后的危害不可小觑。

后藤政志表示:"比如铯会对甲状腺产生影响,锶会侵入骨骼,即使微量也会对局部器官产生很大破坏,发生局部癌变的风险增大。放射性物质的辐射风险完全被忽视,这是很大的问题。"

后藤政志认为,日本政府强调排海是安全的,这很荒唐。对于核污染水排海方案来说,应该采取更加审慎的态度。

(央视 新华 中新 京报)

日本核污染水排海何时到达中国沿海

日方选择了将核污染水排放入海这一"所需时间最短,花费也最少"的方案,打算把风险转嫁给全世界。

专家认为,国际社会迄今为止,将核废水排入海洋这一做法史无前例。根据《联合国海洋法公约》,日本政府此举将构成典型的海洋环境污染行为,应承担相应的国际法责任。

放射性物质10年后或蔓延全球海域

德国海洋科学研究机构指出,福岛沿岸拥有世界上最强的洋流,从排放之日起57天内,放射性物质就会扩散到太平洋的大半区域,3年后美国和加拿大将遭到核污染影响,10年后蔓延到全球海域。

早在2021年,清华大学深圳国际研究生院海洋工程研究院张建民院士、胡振中副教授团队从宏观和微观两种不同的角度分别建立了海洋尺度下放射性物质的扩散模型,并实现了福岛核污染水排放计划的长期模拟。其中,宏观模拟结果表明,核污染水在排放后240天就会到达我国沿岸海域,1200天后将到达北美沿岸并覆盖几乎整个北太平洋。

随后,污染物一边在赤道洋流的作用下沿着美洲海岸向南太平洋快速扩散,另一边通过澳大利亚北部海域向印度洋转移。值得注意的是,尽管污染物的排放位置是在福岛附近,但随着时间的推移,污染物高浓度区域将沿着35° N线附近向东延伸,从开始的东亚附近海域扩散到北美附近海域。在第2400天时,中国东南沿岸海域主要呈现浓度较低的浅粉色,而北美西侧海域已经基本被浓度较高的红色覆盖。

选择海鲜时注意产地和种类

自2011年福岛核事故后,我国已经对日本进口食品出台较为严格的检测标准。进口日本部分地区食品、饲料等要提供日本政府出具的放射性物质检测合格的证明与原产地证明;各地检验检疫机构要对进口的食品进行放射性物质检测,合格后方可进口。2012年至今,食品中放射性物质监测工作已纳入国家食品安全风险监测范畴。所以,大家既要保持警惕,也不必过度担忧,我们通过正规渠道购买的海鲜,基本都符合国家检测标准,可以放心食用。

核废水对我国近海渔业影响很小,因为根据北太平洋洋流图,核废水将随日本暖流向西北方向漂流,并随北大西洋暖流率先抵达加拿大海域,随后在加利福尼亚洋流的推动下扩散至美国西海岸海域,最后经北赤道暖流抵达中国台湾海域并进一步扩散至中国东海海域,这个过程时间很长,且近海有来自内陆河流的河水注入,进一步减小了影响。

但是对于远洋渔业,核废水的影响相对较大,我国的远洋渔场主要集中在环太平洋海域,其中西北太平洋海域也是核废水排放后首先受到污染扩散的海域。

因此,在选择和食用海鲜时,我们应该注意其产地和种类,并根据相关标签和信息进行判断。

日系化妆品到底安不安全

核废水排放是否会对这些日资化妆品产生影响?还能正常使用吗?

有行业人士对媒体表示,首先要以是否使用海洋原料对化妆品进行分类。核废水排放可能会对海洋来源的原料产生影响,如海藻、鱼胶原蛋白等。"除了直接来自海洋的化妆品原料外,还包括了一些放射性元素可能会被海洋生物富集,并被带入化妆品原料的情况。"

公开资料显示,日本政府并没有出台任何政策和标准强制化妆品工厂进行放射性检测。在发生地震后,日本化妆品工业联合会(行业组织)发表声明称:"福岛第一核电站事故所释放到大气中的放射性物质不会导致化妆品对消费者的健康产生影响。"日本一些化妆品公司也增加了产品的放射性浓度检测项目。

根据我国《海关法》《放射性污染防治法》规定,海关依法对各类海关监管对象开展核辐射监测,以防范放射性物质非法出入境。

日本行为是否违反国际法

日本法律界人士表示,向海洋排放核污染水违背了国际法义务。

日本律师户冢悦朗从事与环境污染相关的诉讼案已有数十年,他指出,日本是《联合国海洋法公约》等国际公约的缔约国,有义务遵守公约,强推核污染水排海计划违背了公约规定的义务。

日本律师户冢悦朗:《联合国海洋法公约》第192条规定,各缔约国有保护保全海洋环境的义务。第194条第3款规定应防止从陆地排放有毒有害物质,向海洋排放含有放射性物质的核污染水,违反这些条款的规定。 (央视 新华 晚综)

招标启事

泉州晚报社拟对"旧照片档案数字化项目"和"1985年至2020年泉州晚报社及其下属公司会计档案整理服务项目"分别进行招标采购,欢迎具有投标意向的企业法人,于8月29日前(上班时间)持加盖公章的营业执照复印件分别到泉州晚报大厦2楼资料室和14楼财务部索取相应的招标文件。

资料室联系人:黄先生 电话:0595-22500198 13506094452
财务部联系人:陈先生 电话:0595-22500176 13860796699

泉州晚报社
2023年8月23日

6名"内鬼"同日被查

本报讯 据中央纪委国家监委网站8月23日消息,6名正在或曾在纪检监察系统任职的厅局级干部被查。

他们分别是河南许昌市纪委原书记罗军、江苏常州市纪委原书记沈斌、海南省委巡视组原副组长吴杰、广东省委第二巡视组组长苏全贵、河北省地质矿产勘查开发局原一级巡视员贺喜、山西省纪委监委驻省民政厅纪检监察组组长贾慕权。 (中新)

6名电诈嫌犯被押解回国

新华社仰光8月23日电 4名电信诈骗犯罪嫌疑人23日下午在仰光国际机场由缅甸警方移交给中国警方工作组,被押解回国。

上述嫌疑人所在的诈骗团伙在缅甸妙瓦底以高薪招工为由,大肆诱骗中国籍人员从事网络投资理财类诈骗。

23日上午,另外两名电信诈骗犯罪嫌疑人在仰光国际机场由缅甸警方移交给中国警方工作组,被押解回国。两人均涉嫌诈骗罪,其中1人为赌诈团伙头目,是打击电诈犯罪的重点对象。

中泰缅老四国警方日前启动打击赌诈集团专项联合行动,旨在严厉打击电信网络诈骗和网络赌博犯罪,坚决扭转人口贩运及绑架、拘禁等犯罪高发态势。

聚焦乌克兰局势

一架私人飞机在俄罗斯境内坠毁 普里戈任在乘机名单上

本报讯 当地时间23日,据塔斯社援引俄罗斯紧急情况部消息报道,一架私人飞机在俄罗斯特维尔州坠毁,造成10人死亡。

塔斯社援引俄罗斯航空署消息报道称,俄罗斯私营军事承包商瓦格纳集团创始人普里戈任在失事飞机的乘客名单上。

乌克兰国防部长列兹尼科夫当地时间22日在社交媒体发消息称,由荷兰提供的首架F-16战斗机已抵乌。

据俄新社报道,23日,莫斯科市莫斯科国际商务中心区域传出爆炸声,随后该地点附近升起烟雾。俄罗斯国防部23日发布消息称,当天凌晨,乌军使用3架无人机企图袭击莫斯科,其中两架在莫斯科州莫扎伊斯克区和希姆基区上空被防空系统击毁,第三架无人机被电子战系统压制后失去控制,撞上莫斯科市一栋在建大楼。事件未造成人员伤亡。

另据俄紧急情况部门的消息,莫斯科谢列梅捷沃、伏努科沃、多莫杰多沃和茹科夫斯基机场短暂关闭后已恢复运行。

据今日俄罗斯通讯社报道,乌国防部情报总局局长布达诺夫22日表示,乌方准备在未来几天内再次袭击克里米亚。他称,乌政府需要为当地"热切期待"乌克兰重夺克里米亚控制权的民众"增强信心"。

(央视 新华 中新)

泰国前总理他信入狱后被送医治疗

本报讯 据路透社和泰国媒体23日报道,因出现高血压症状,泰国前总理他信从监狱被紧急转至医院治疗。

22日,泰国前总理他信乘坐飞机抵达曼谷后,被警方逮捕并前往最高法院接受宣判。在法院下达收监执行通知书后,他信由执法人员押送前往曼谷特别监狱。泰国最高法院22日宣判,前总理他信三项罪名成立,被判处8年监禁。根据法院的说明,他信的三项罪名,各罪名累计10年刑期,实际服刑时间为8年。 (央视)

印度一座天桥坍塌至少17人死亡

据新华社新德里8月23日电 印度官员23日说,该国东北部米佐拉姆邦一座在建铁路天桥当天发生坍塌,造成至少17名工人死亡,另有多人受伤。

事故原因尚不清楚,印度铁道部已派人展开调查。

印度铁道部长阿什维尼·瓦伊什瑙23日宣布,将为伤亡人员及其家属支付金额不等的抚恤金和慰问金。总理莫迪也宣布,将从其总理救援基金中拨款给伤亡人员及其家属。

□主管单位:中共泉州市委 □主办单位:中共泉州市委 □出版单位:泉州晚报社 □印刷单位:泉州晚报社印务中心 地址:泉州经济技术开发区崇宏街465号